

**PRESENTACIÓN ESTÁNDAR DE MEMORIA Y BALANCE**  
**DE ORGANIZACIONES DE LA SOCIEDAD CIVIL**  
**FECU SOCIAL SIMPLIFICADA**

Fecha de publicación: 15 Abril 2022

Período reportado: 1 de enero al 31 de diciembre de 2021

**1. Carátula**

**1.1. Identificación**

a. Nombre de la Organización	Fundación de Beneficencia San Carlos de Apoquindo.
b. RUT de la Organización	65.075.418-2
c. Tipo de Organización	Fundación
d. Personalidad Jurídica	Constituida mediante escritura privada de fecha 05 de febrero de 2013, suscrita ante notario, en la 17° Notaría de Santiago, e inscrita en el Registro de Personas Jurídicas Sin Fines de Lucro del Registro Civil bajo el N° 17.226, con fecha 11 de marzo de 2013.
e. Domicilio de la sede principal	Cerro Litoria N° 12414, Las Condes, Región Metropolitana.
f. Representante legal	José Antonio Vicuña Errázuriz, RUT: 6.505.238-5.
g. Sitio web de la organización	--

**1.2. Información de la organización**

a. Presidente del Directorio	José Antonio Vicuña Errázuriz, RUT: 6.505.238-5.
b. Misión / Visión	El objeto principal de la Fundación será proporcionar ayuda y apoyo material, educacional, formativo, cultural y espiritual a personas de escasos recursos económicos y a aquellas que lo necesiten.
c. Área de trabajo	Pobreza, formación humana, capacitación, educación, familia, enfermos, vulnerabilidad.
d. Público objetivo / Usuarios	Personas de escasos recursos económicos y aquellas que lo necesiten.

**1.3. Gestión**

		2021		2021
a. Ingresos totales:		284.655.852	d. Superávit o Déficit del ejercicio:	290.027.623
b. Privados:	Donaciones	283.405.852	e. Identificación de la principal fuente de ingreso (Específicas):	Donaciones privadas
	Proyectos	1.250.000		
	Venta de bienes y servicios	-		
	Otros (Ej. Cuotas sociales)		f. N° total de usuarios directos:	
c. Públicos:	Subvenciones	-		
	Proyectos			

Persona de contacto: Jose Antonio Vicuña Errazuriz - [josevicunaerrazuriz@gmail.com](mailto:josevicunaerrazuriz@gmail.com).

## 2. Información general y de contexto

### 2.1 Estructura de gobierno y operacional

La Fundación cuenta con un órgano administrativo central- el Directorio-, con plenas facultades de administración y de disposición de los bienes de la Fundación. Este órgano vela por el adecuado funcionamiento y desarrollo de las distintas labores que se llevan a cabo. Los directores deben procurar que todas y cada una de las decisiones acordadas y de los proyectos ejecutados sean consecuentes con el objeto mismo de la Fundación y tiene a su cargo la dirección superior de la Fundación, siendo responsable de adoptar los acuerdos necesarios para la ejecución de los programas y proyectos acordados por el mismo.

El Directorio está integrado por 5 miembros, elegidos por decisión de la mayoría absoluta de los directores en ejercicio, y cuya duración en sus cargos será de 3 años, con posibilidad de reelección indefinida. La fecha de la última elección es el 10 de junio de 2019. El directorio colabora activamente con la organización, implementación y ejecución de las actividades de la Fundación, dirigidas siempre para aquellos que más lo necesitan. A su vez, el directorio, cuenta con un equipo de voluntarios designado para cada proyecto, en el que colaboran activamente con las distintas actividades que se organizan periódicamente para los beneficiarios de la Fundación.

La coordinación de las decisiones del directorio, los plazos, fechas, lugares, entre otros, se encuentran a cargo de la secretaria, quien es parte fundamental de la Fundación y quien desarrolla todas aquellas gestiones indispensables para que esta última logre el cumplimiento de su noble misión.

La Fundación no limita su campo de acción a la zona en que funcionan sus oficinas. De este modo, los beneficiarios son de diversas áreas geográficas (Cerro Navia, localidad de Las Cabras, Puente Alto, etc.), pues en definitiva, el objeto de la Fundación no responde a necesidades de un sector geográfico determinado, sino a necesidades que trascienden nivel socioeconómico, lugar de origen, religión, creencias políticas, etc.

#### CUADRO N° 1

DIRECTORIO		
Nombre y RUT	Cargo	Rut
José Antonio Vicuña	Presidente	6.505.238-5
Pablo García Prieto	Tesorero	6.608.554-6
Fernando Varela Villarroel	Secretario	6.552.875-4
Juan Carlos Cornejo Robinson	Director	8.070.241-8
Francisco Xavier Guimpert Corvalán	Director	8.551.023-1

#### Estructura Operacional

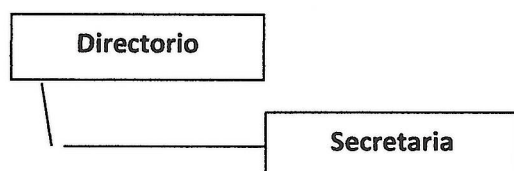

### 2.2 Valores y principios

*[Handwritten signature]*



La Fundación San Carlos de Apoquindo es una entidad cuyo objeto es brindar ayuda y apoyo material, educacional, formativo, cultural y espiritual a personas de escasos recursos económicos y aquellas que lo necesiten. Para lograr este objeto, es decir, prestar una asistencia integral a quienes por diversas circunstancias necesitan de una mano, la Fundación actúa inspirada en los principios de la solidaridad, compromiso y superación.

Creemos firmemente que cada granito de arena es un gran aporte para lograr un fin común, que es ayudar a aquel que más lo necesita, porque al unir fuerzas compartimos optimismo y transmitimos lo que queremos lograr, que es una colaboración activa con aquellas personas que por distintas circunstancias no lo están pasando bien y que gracias a la labor de la Fundación pueden comenzar a sentir que se les está dando una nueva oportunidad en la vida para surgir, o para superar las dificultades.

Por eso, quienes componen la Fundación sienten un profundo compromiso con los beneficiarios de ésta, un compromiso que excede la ayuda material que se les brinda, sino que también implica un seguimiento constante para que aquellos que han recibido colaboración de la Fundación, se sientan apoyados y motivados a superarse.

En el mismo sentido, la superación, es un principio que inunda el actuar de los voluntarios, directores y beneficiarios de la Fundación, ya que labor de la Fundación no termina en la ayuda entregada, sino que sólo comienza, sembrando ese granito de arena en el corazón de todos los que se sienten tocados por el actuar de ésta. Por eso, queremos seguir creciendo, en número de voluntarios, beneficiarios y actividades, porque al final, la solidaridad es eso, un sentir común de querer ayudar a otro, y aquel que ayuda, se ve más ayudado en el fondo, es una cadena de amor, que creemos que como Fundación seguiremos extendiendo.

2.3 Principales Actividades y Proyectos

Actividades

La Fundación en el desarrollo de su noble misión, continua con el desarrollo de actividades orientadas a entregar apoyo económico, educacional y espiritual, a individuos de diversas localidades del país, que carecen de los recursos económicos suficientes para lograr un desarrollo humano integral, principalmente en el ámbito familiar, educacional y espiritual.

Con el objeto de contribuir en el desarrollo educacional de los sectores más vulnerables, continuó, al igual que años anteriores, con el apoyo de aquellos estudiantes de escasos recursos económicos que cursan la educación superior, mediante la entrega de becas de estudio.

En el marco de sus acciones de beneficencia pública, continuó con la entrega de ayuda y apoyo a numerosas familias de las comunas de Cerro Navia y Las Cabras. Continuó con el desarrollo de actividades en distintos recintos de salud del país, tanto públicos como privados, para otorgar apoyo y compañía a los enfermos. Se mantuvo el desarrollo de programas online, que tienen por objeto contribuir con la formación humana y espiritual de sus usuarios.

Producto de la crisis social y pandemia Covid 19, se realizaron actividades de apoyo con cajas de alimentos a familias de Cerro Navia, Puente Alto y Las Cabras.

Además, se realizaron innumerables actividades de acompañamiento a familias, como bingos, concursos de coros, clases de cocinas, seminarios, entrega de cajas de Navidad, Recolección y entrega de ropa y enseres , Formación y capacitación de agentes pastorales sobre prevención de abusos, Apoyo financiero y de reconstrucción por incendio en campamento en Cerro Navia, Ayuda técnica y profesional en reconstrucción de capilla La Alianza, en Cerro Navia, gestión y vinculación de empresas con comunidades en Puente Alto etc. etc

En el punto2.4 se identifican los proyectos que ha participado la Fundación

2.4 Identificación e involucramiento con grupos de interés

(Presentar los principales grupos de interés con los que se relaciona la organización y su interacción).

CUADRO N° 2

Grupo de interés	Forma de relacionamiento
Estudiantes de institutos técnicos y universitarios que no cuentan con los	Mediante la implementación del programa Becas de Estudio.

*[Handwritten signature]*



recursos económicos para costear sus estudios.	
Todas aquellas personas que necesiten orientación en sus vidas.	Mediante la implementación del programa Cursos de formación humana Online.
Personas en situación de pobreza en la comuna de Cerro Navia y Puente Alto	Mediante la implementación del programa Ayuda Social y acompañamiento espiritual a Cerro Navia.
Acompañamiento a familias por pandemia y crisis económica	Entregas de cajas de alimentos , bingos, seminarios y entretenimiento por encierro decretado por el Minsal
Formación Oficios para la Construcción	En coordinación con la empresa Volcán y Fundación Sopeña, se realizaron cursos para instaladores de tabiques de Volcanita, en Puente Alto. Se planificarán capacitaciones para otros oficios de la construcción.
Apoyo de emprendimientos	Se está apoyando la formación del consejo para la Fundación Sopeña y la colaboración en los programas de emprendimientos
Escuela de Formación para ingreso a la educación superior	En Puente Alto, se esta apoyando el programa de formación para 180 estudiantes de III y IV para postular e ingresar a la educación superior, con la colaboración de las empresas CMPC, Volcán y Parroquias del sector
Vinculación Comunidades y Empresas	Se esta desarrollando un programa de vinculación de empresas y comunidades de Puente Alto
Programa no deserción educación superior	Junto a la Fundación Portas, se esta desarrollando el programa para evitar la deserción de los estudiantes en la educación superior
Reconstrucción Capilla Alianza	Se está apoyando la reconstrucción de la capilla Alianza de Cerro Navia, que ha sido destruida por termitas. Se esta coordinando los proyectos y el financiamiento
Pacientes hospitalizados en el Hospital Clínico de la Universidad Católica y Clínica Los Andes	Mediante la implementación del programa Asistencia de enfermos en el Hospital Clínico de la Universidad Católica y Clínica Los Andes

## 2.5 Prácticas relacionadas con la evaluación o medición de satisfacción de los usuarios y resultados obtenidos

No aplica.

## 2.6 Participación en redes y procesos de coordinación con otros actores

No aplica.

## 2.7 Reclamos o incidentes

No se verificaron reclamos ni incidentes.

# 3. Información Financiera

## 3.1 Indicadores financieros

### CUADRO DE INDICADORES FINANCIEROS

	2021	2020
<b>Total de ingresos (en M\$)</b>		
<i>(Debe ser consistente con el total de ingresos reportados en la carátula)</i>	284.655.852	381.463.445
<b>Ingresos provenientes del extranjero (en M\$)</b>		

# OTROS INDICADORES RELEVANTES

## Donaciones acogidas a algún beneficio tributario

Total de ingresos

97%

97 %

## Gastos administrativos

Gastos totales

0%

3%

## Remuneración principales ejecutivos

Total remuneraciones

0%

0 %

## 3.2 Balance Tributario o Cuadro de Ingresos y Gastos

### FUNDACIÓN DE BENEFICENCIA SAN CARLOS DE APOQUINDO

#### BALANCE GENERAL AL 31 DE DICIEMBRE DE 2021

CTA.	CUENTA	DEBE	HABER	SALDOS		BALANCE		RESULTADOS	
				DEUDOR	ACREEDOR	ACTIVO	PASIVO	PERDIDA	GANANCIA
110	Disponible Caja	0	0	0	0	0	0	0	0
115	Disponible Banco	328.518.105	321.972.702	6.545.403	0	6.545.403	0	0	0
125	Depósito a plazo	697.205.953	40.053.556	657.152.397	0	657.152.397	0	0	0
114	Cuentas por Cobrar a Parroquia	0	0	0	0	0	0	0	0
202	Arriendos por Pagar	0	3.900.000	0	3.900.000	0	3.900.000	0	0
203	Cuentas por pagar a Parroquia	5.758.035	5.758.035	0	0	0	0	0	0
220	Ctas por Pagar terceros	0	0	0	0	0	0	0	0
231	Fondos Pastoral Social	0	0	0	0	0	0	0	0
301	Capital	0	1.000.000	0	1.000.000	0	1.000.000	0	0
311	Resultado Acumulado Adm.	0	368.770.177	0	368.770.177	0	368.770.177	0	0
3220	Otras Donaciones	0	283.405.852	0	283.405.852	0	0	0	283.405.852
3451	Ayuda Solidaria	0	0	0	0	0	0	0	0
3452	Becas	0	1.250.000	0	1.250.000	0	0	0	1.250.000
4310	Arriendos / Dividendos	0	0	0	0	0	0	0	0
4321	Gastos Legales	0	0	0	0	0	0	0	0
4370	Comisiones Banco	72.629	0	72.629	0	0	0	72.629	0
4410	Librería	0	0	0	0	0	0	0	0
4430	Varios	0	0	0	0	0	0	0	0
4650	Pastoral Social	0	0	0	0	0	0	0	0
4651	Becas	1.000.000	0	1.000.000	0	0	0	1.000.000	0
4224	Asesoría PM	88.482	0	88.482	0	0	0	88.482	0
6001	Intereses Financieros Administración	0	6.532.882	0	6.532.882	0	0	0	6.532.882
	Subtotales	1.032.643.204	1.032.643.204	664.858.911	664.858.911	663.697.800	373.670.177	1.161.111	291.188.734
	Resultados					0	290.027.623	290.027.623	0
	Total	1.032.643.204	1.032.643.204	664.858.911	664.858.911	663.697.800	663.697.800	291.188.734	291.188.734

## 4. Manifestación de Responsabilidad

(En este apartado debe incluirse tanto la manifestación de responsabilidad de la dirección, como el informe del auditor independiente, de haberlo)



Los abajo firmantes se declaran responsables respecto de la veracidad de la información incorporada en el presente informe anual, referido al 31 de diciembre de 2021, de acuerdo con el siguiente detalle:

Nombre	Cargo	RUT
José Antonio Vicuña Errázuriz	presidente	6.505.238-5
Pablo García Prieto	Tesorero	6.608.554-6

Firma

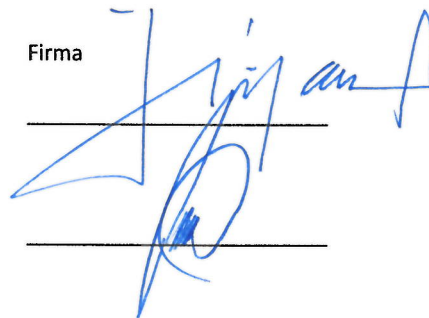

En caso de no constar firmas en documento web por favor marque la siguiente casilla:

☐

Las firmas constan en documento original entregado al Ministerio de Justicia.

Fecha: 15 abril de 2022